滿洲報

本報價目　每張金貳錢　一個月金五十錢　外埠郵寄金六十錢
廣告　每一行每一日
發行人　西片朝三　編輯人　王白　印刷人　錢盛田
發行所　大連市東公園町五番地　滿洲報社
電話　編輯部七六二一　營業部七六七

[illegible]

論說

張內閣成立

王寵惠署閣倒後。張紹曾組閣之呼聲卽起。特以各方意見不一。煞費疏通。閣員支配。難均權利。遂至難產。於是之汪大燮王正廷迭相敷衍。迄今已半月餘矣。直至昨日。遷延轉緩之張內閣。始呱々墮地。其發表也。猶未脫派署之前例。衆院雖已通過。而參院則尙待今日投票之結果。是張閣雖已成立。猶不謂之完全正式成立也。

自靳雲鵬內閣下臺後。繼續署閣者。如梁士詒顏惠慶王寵惠等。代閣者。如高凌霨汪大燮王正廷等。皆非武人出身。武人內閣。久未發現矣。今張紹曾。武人也。張氏被任爲總揆。武人內閣。又復發現。在此軍閥干涉政治時代。以國民厭惡武人言之。則一聞「武人內閣」四字。卽令人生不快之感。以對付軍閥爲言。則武人內閣。武較優於文治派。亦未可知。是張閣出現。吾人對之。未始不可懷多少之希望。惟願張氏好自爲之。以副其往日奔走廬山會議。參與迎黎及恢復國會之抱負。而勿遺「曩日擧動爲獵取利祿」之譏也。特是世間萬事。立於局外則觀察分明。置身局中恒措置失當。張紹曾寂寞。樂於活動。然而出於自動之事。其繁簡難易。要非萬機叢脞之閣揆可比。矧中國近日之時局。收拾極不容易。黨派紛歧。統一無望。武人固位。裁兵不能。財政問題。更無日不在恐慌之中。破產危機。復騰播於外人之口。張氏上臺後。果能一一應付有方歟。是亦一疑問也。由此言之。則張內閣成立。固不難有爲。然仍不過近者小者。可以有爲耳。至于遠者大者。則仍非一時所能辦到。又可斷言。總之吾人之視張閣。認爲暫能安定北方政局之內閣可也。認爲收拾大局之內閣則不可。

抑張閣閣員之支配。尙有足異者。卽爲吳景濂竟占得交通一席。在他人入閣不足異也。但吳景濂爲張紹曾包辦內閣至竟。乃攫取最肥之閣員。不顧惜尊貴之衆院議長地位。此實國會方面之恥辱。而不能予以承認通過者也。前聞議員某君。會提議。議員不得爲官吏。今以衆議院議長。而爲閣員。不顧公誼甚矣。苟非交通一席。有利可圖。其肯捨此而就彼乎。民國以來。以議員而爲閣員者有之。以議長而爲閣員。此實爲第一次也。現在除總理外。其他閣員。尙未提案。提出後果能平安通過。不發生異議否。亦一疑問。倩拭目以觀。其究竟焉。（念曾）

張閣產生前之難關

閣員分配問題楊壽枏想長財

據某方面傳出可靠消息。楊壽枏運動財長甚力。並爲津派力保之人員。因楊之伯父宗濂。爲直隷道員。會任北洋武備學堂總辦。故楊與曹相識。又連年與曹四邊四辦理棉紗業。微聞今年受有損失。今後不得不借重官家力量。以資救濟。而周學熙實爲楊之背後。人惟楊于民國六年復辟時。上諭派任爲度支部侍郎且。翎頂輝煌。在宮門請安謝恩。當時宮門鈔有案可查。而今總長數到楊壽枏身上。可見津保之人才濟々矣。

又聞交通一席津保兩方均推重吳毓麟。因吳與內長高凌霨至交。高甚願引吳入閣。並聞實力方面。已開始向張接洽。奈七嘴八舌。以致閣員名單。已更動數次。而各方推薦財長者。不下十餘人之多。前日津議亦無具體結果。於此可覘張閣之難關。不在參院。而在支配閣員問題矣。

又聞張閣對於各方面推薦之閣員。毫無成見。不擬事々取決於國會。祇要國會通得過去。則誰當閣員均可。個人并不提人以示大公無我之意云。

王儒堂氏延長瓜代

至張閣產生時爲止閣員又增三位代閣形勢頓形融和氣象王意稍動旋與張等赴府謁黎

黎再三慰留王始允延長代期

王閣代理十日之期已滿。惟昨以府院方面磋商之結果。王已肯再延長代理期間。至張閣正式成立時爲止。當昨晨刻王猶持期滿卸職之主張。故昨日閣議例會。並未能開成。惟以陸長張紹曾內長高凌霨海長李鼎新均行到院。表示悉願就職閣員。陸增三人。代閣形勢。頓現融和氣象。王意稍動。旋與張等赴府謁見黃陂。復經黃陂再挽留王乃決代閣至張閣產生時爲止。而允於黃陂批慰之指令。親自署名。辭職之議。遂以打消。茲將王之辭呈與挽留之指令同誌于下。呈云。呈爲籲應辭去兼代國務總理事竊。正廷猥蒙知遇。俾攝政樞。自顧疏庸。時深兢悚。祇以內政外交俱當吃緊之際。汪前總理業經去職。不敢不勉遵鈞諭。暫事維持。謹於就職之初聲。明十日期限。誠以接收膠澳第二部事宜。亟待親往結束。中樞政務繁劇。長此兼營并顧。深慮疏虞不得不酌度情形。申明責任。現在十日之期。業已屆滿。理宜再行陳請辭去兼職。俾得安心辦理魯案未了事宜。以俾符初衷。而免貽誤。所有懇辭兼代國務總理各緣由。理合呈乞察核照准。不勝感激屛營之至。謹呈。大總統國務總理王正廷令云。呈懇辭兼代國務總理由。呈悉該總理辦理魯案善後悉協機宜兼綜政樞。正資得力。望勉事維持。力紓時難此令。

又訊。高內長此次列席閣議。原爲捧場起見。故有祇到院不到部之說。至部中緊要文件。則送到高氏私宅閱覽云。

中立之各政團又繼續開會議

前日（二十二日）各中立團體繼續在化石橋五十六號。計到會者有十團體之多。四係宣外二百號石駙馬大街。三號西沙沿。一百八十六號。吉林議員俱樂部。南廬觀音堂。十號報子街。十八號讜友俱樂部。頤園等團體。首先討論各政團聯合會會簡章。及宣言書。當卽推定丁濡張益芳張琴宋汝梅四君爲起草員。旋復對於參議院總理同意案催促進行法。經衆決定。各回本團體通知參議院同人。從速主張投票。以期內閣早成。免致政府虛懸。並決定下星期一在石駙馬大街三號開會。通過簡章及宣言書云。

天津會議與新閣員

張閣將告成立。天津派對於閣員問題。當然有一眞確之表示。茲據天津電話云。天津派此次會議。原係曹四發起。地點在法租界某前總長宅。其列席人員爲曹銳。邊守靖。靳雲鵬。王承斌。吳毓麟。張志潭。潘復。張英華。劉彭壽張調宸等。後因張廷鶚錢崇塏二人。由京到津亦加入議席。會議結果對於交通總長。曹四主張擁邊。因怕輿論攻擊全體遂一致主張吳毓麟擔任。對於財長則分兩派。一派贊我張英華。一派主張張志潭。因贊成張志潭者。只有靳潘二三人。于是大家服從多數。一致推張英華擔任。至對于院秘長。及鹽務署長等要缺。均有所討論。因尙未探悉明確。故未敢冒昧報告云。

又據政界確訊。張閣未通過參議院之先。眞正閣員名單。決不宣洩。近據外間揣測者。卽將來發表大約不出左列數人。

外交王正廷。內務高凌霨。財政劉恩源。（或楊壽枏）陸軍張懷芝。海軍李鼎新。司法由國會選擇。敎育由國會選擇。農商張國淦。交通吳毓麟。（或張志潭）

湘議員之再促取消郵電加價

長沙通信云。湘議員提案云。爲提議事。本會公決反對郵電加價一案。業經咨請政府。嚴重交涉。迄今月餘。吾湘郵電各局。仍遵照北京交通部命令辦理。一若本省政府無取締本省郵電之權。豈非咄咄怪事。查東三省。對於加價之命令。竟未實行。浙省經盧永祥於本月魚日一概取消加價通電。全國粵省郵局。對於粵省政府取消加價公文。已定暫行辦法。凡省內往來信件。概不加價。寄外省者不負責。各省旣有先例。吾湘爲自治省。分自主持間。絕對不能承認此項最拂民意之命令。當然有處分本省郵電之權。何政府毫不注意。任其實行。偵令人大惑不解。應由本會再咨請政府。就日通知湘省郵務司。令行電政監督。所由湘省郵電各費一概取消加價。仍照舊章並通電全國。聲明理由。是否有當敬候公決。

各派議員對張閣同意案態度

張內閣正式成立與否。專看參議院大多數議員之趨向如何。茲據最可靠消息。參議院議員之派別。大致分爲四派。（甲）中國々民黨一派。勢力最大。亦爲張閣之硬敵。該派共有參議院議員六七十餘人。雖皆爲大孫派。內部亦分三派。（一）頭髮胡同派。計有議員卅餘人。雖於前日經張敬輿舊友呂某與該派彭某接洽一次。尙未商定具體辦法。聞昨日下午四時。有劉某介紹彭某到帽兒胡同。向敬輿交換意見。結果甚爲圓滿。（二）謝持一派。計有二十餘人。其主張與頭髮胡同一致。（二）護法議員聯歡社。連日以來。張氏派人與該社協商。亦有繼續商酌之餘地。（乙）王湘一派。因民治社已在衆議院投同意票。該社旣已表示退讓。似不至再有問題發生。（丙）王家襄一派。在參議院只有十餘人。平素又接近張閣。當然亦無問題可言。（丁）楊永泰一派。該派主張希望保持原有之閣員。如該系大將谷某張某等。時常向張閣表示好意。其他如湯濟派。研究系。討論系。因個人勢力微弱。無反對之實力。亦願從此分得一部分權力。以期張閣早日成立云。

命令及批示

十二月二十三日

▲大總統令　△任命張紹武、林西鎭守使署參謀長此令△簡任職存記汪忠著分發河南交涉員酌量任用此令△參謀總長張懷芝呈請任命黃炳齋爲林西鎭守使署少校參謀應照准此令△譚鍾秀晉給一等大綬嘉禾章此令△胡鄂公給予二等文虎章此令△何□葉晉給二等文虎章此令△楊錫仁給予三等嘉禾章此令△署外交總長王正廷呈請任命葉可樑爲駐金山總領事。錢詒壽爲駐巴黎總領事。張祥麟爲駐紐約之領事。許同范爲駐新義州領事。李光亨爲駐紐絲綸領事。李照松爲駐薩摩島領事。吳台爲駐仁川領事。辛寶慈爲駐釜山領事。陳鴻鑫爲駐脫利斯脫領事。徐乃謙爲駐婆斯得達嫁領事。張步青爲駐棉蘭領事。戴培元爲駐檳榔嶼領事。均照准此令△杜臘酢給予一等大綬嘉禾章此令△張爾芬晉給一等大綬嘉禾章此令△鄭煒給予二等寶光嘉禾章此令△林樹瀋晉給二等大綬嘉禾章王衍會晉給三等嘉禾章成憲謝石欽均給予四等嘉禾章此令△王志勵郭廣恩均給予二等嘉禾章此令詹寶楨晉給　等嘉禾章此令△周湘晉給三等嘉禾章此令△茲制定甘肅第五屆選區補選衆議院議員日期令公布之此令△甘肅第五屆選區衆議院議員之補選於民國十二年一月十五日擧行。

▲奉天保安總司令部批　△曹振國呈領當玉山恤金二十三日批姑給予大洋一百元

▲奉天省長公署批　△朱廷嵩呈續東縣祖繼賊匪請飭縣將正賊送廳法辦二十三日批令鎭東縣案具覆核辦△李玉江呈保長劉克祥控案請派員查辦抑勒提案二十二日批東邊道就近查訊△陳春庭呈飭催照册詳覆以免久誤二十三日批令悉仰飭縣從速擧覆核辦具報。△劉璋三呈懇維持錢法二十三日批據呈商戶買□專以銅元付價如果有主認吃虧儘可拒絕△方成學呈蒙批判合莫神諸飭縣暫勿執行更爲審理二十三日批已明白批示在案△方□恩呈假借□地任意勒索二十三日批赴該管縣署呈請核辦△田勝毅呈欠款霸地二十三日批侯核辦

▲奉天清丈局批　九號七禮呈追悔前約追繳合同二十三日批聽候核辦

▲奉天財政廳批　△林希恩呈報大洞子北頭盤三聖宮胡同官地二十三日批據警署查覆□碍交通

▲奉天教育廳批　△溫□謙呈請委用二十三日批本廳現不需人

詩壇

雪　（露芙）

瑞雪連朝晝閉門。孤鴻千里留痕。荒江斗夢梅花侶。冷院難尋竹葉鄰。窗外飄遙疑蝶舞。風前零落覺鐙昏。洛陽僵臥人何在。敢望袁大庇恩。

肅侯大元金蘭至契異地同遊忽忽二載一旦賦別心茲痛矣詩以送之

輿子金蘭契。丹心萬古同。獨憐江上雁。飄泊各西東。

客久思深歸未得。滿城昨夜聽秋風。蓴鱸消息傷味輸。名士心情自古同。

絕塞風初勁。言歸亦快哉。霜凋秋後草。月照岸邊苔。小鳥驚離別。孤鴻自往來。政途多險阻。莫負讀書才。

少年同硯壯同遊。風雨歸吟墨水頭。交到深時逾骨肉。詩成絕妙忘春秋。霜□□借人千里。夜靜無看月一鉤。此日江天分手去。無非花鳥也生愁。

旅順監獄酒保包辦飲食廣告

啓者敝號得官憲之許可於旅順監獄酒保包辦拘留人之飲食平素尊重衛生並且飯菜甘美聊慰羈人之愁悶望乞顧客諸君倘有親友被拘留者祈爲介紹可也除飲食之外或買他物由敝號請示官憲經既許可無不代辦特此廣告

旅順監獄酒保西洪德潘修海謹白　電話二三七番

西崗俳優宿舍廣告

邦子　西皮　二簧　時調　大鼓　改良　戲詞　送意　點唱

于小芬　于小順　黃小榮　黃小蓮　黃福仙　黃福春　黃小寶

王金寶　盧翠鳳　盧小翠　盧銀鳳　劉鳳寶

劉蓮舫　劉巧菱　劉小蓮　黃小喜　李小順　李小春　薛小鳳

本宿自創辦俳優以來已經數載幸蒙市面往來之士商惠臨現本所不惜重資特由京津芝罘上海等處邀來以上所列等歌妓十餘名均色藝佳待客周洽每日絲竹絃樓臺歌舞望祈諸君大駕光臨方知有一番繁盛

小崗子福德街十二番　舊有電話二一七三番　新增電話三五一三番

德泰號綢緞京蘇雜貨莊

溯自歐戰寢息而商戰益熾矣本號素抱擴充營業之見對於應時貨物靡不細心研究以求適當美物價廉早爲各界所贊許玆屆冬令特由姑蘇浙杭南京上海等地辦到各色花緞綾綢又由泰西運來各種呢絨深合冬令之用各貨陳設室內五光十色燦爛奪目如蒙各界賜顧價值格外從廉請早光臨無任歡迎之至

大連奧町二丁目三十四番地（電話一二八二番）　德泰號綢緞莊主人啓

和盛泰綢緞雜貨抄莊

本號開辦以來二十載有餘荷蒙各界惠顧無任感謝之至向由蘇杭定織綾羅紬緞等貨花樣維新無不兼全且自歐美採辦各種雜貨樣樣俱備色色皆新以及男女花粧中日旗行必需之品如華產絲織泰西毛織等貨食料品罐頭貨兩洋各色名酒以及幼童玩物等等俱全批發零售價值從廉無不克己仍希諸君倍舊惠顧是所至盼恐未週知特此聲明

大連小崗子南大龍街一九番　和盛泰綢緞莊主人謹啓　長電話三〇四八番

益昌號綢緞雜貨京莊

世界和平商戰益烈亞東大陸尤爲商戰之集合點是以本號不惜重資在蘇寧湖杭及上洋等地採購特花綢緞並在各大工廠辦到各種布疋又由歐美運來各色呢絨深合冬令之用各貨陳設屋內五光十色燦爛奪目如蒙各界光顧無不價値公道誠所謂價廉物美也恐未週知特此露佈

大連市浪速町三丁目三五（電話長七五一番）　益昌綢緞莊主人謹啓

宏裕號綢緞雜貨京莊

特別大減價五天

敝號自改組以來多蒙各界諸君惠顧至爲感紉邇値陽歷新年春廻萬彙人人有作新的氣象應酬祝賀自不能無新衣美服以壯觀瞻且轉瞬又屆舊年在社會舊習慣上尤須有新鮮章服預備一來酬應惠顧諸君之雅意二來爲祝賀新舊歷兩新年之諸君籌備一切所有各項綾羅綢緞以及歐美各種雜貨毛呢布疋又有閨閣化粧諸品名類繁多筆難詳敘尚希各界諸君爭先光顧不勝歡迎之至

大減價五天　夏歷十一月初一日起至初五日止特別

大連市磐城町五十一號（電話六〇九番）　宏裕號主人王超萬謹啓

閣員配置尚有難點
天津方面之要求亦甚為猛烈

對於張紹曾內閣。政黨方面之入閣運動甚熱。而天津方面之要求。亦甚猛烈。故目下閣員之配置。頗為焦思云。然以現在形勢觀測。之則內務交通陸軍各席。定被保定天津派有關係者所得。而外交總長一席。王正廷氏如不能留任則顏惠慶氏定當有望云。(北京專電二十六日發)

滇唐提出之六條件
中央如能承認則國內可統一

雲南之周鍾嶽氏。及唐繼堯氏以下諸重要人物協議以下記各條件。提出於北京政府。如能承認。則西南六省。可與北京政府開統一會議云。此旨以向總統及國務院發出通電云。(北京專電二十六日發)

一、伸張國會之權限。
一、制定憲法。
一、承認聯省自治。
一、實行廢督裁兵。
一、民國五年以後所借之內外借須發表其用途

廣東紙幣頗難維持
陳氏提議收回紙幣案之要求

陳炯明二十日召集財界有力者及鍾秀南金昌棠等。在造幣廠協議本省紙幣維持方策。當由陳炯明提議。收回紙幣一千萬元之具體案。三條要求實行。

一、薩豐銀行之紙幣存欵。照約定履行以收回一千萬元。
二、發行五百萬元證券。以圖收回紙幣。
三、將官有財產四百萬元。賣與民間由此所得紙幣概為燒毀。

省紙幣信用日見薄弱。陳炯明亦自知無收回之望。而准得根本的救濟策云。(廣東專電二十五日發)

華商對日表示好感
從前排日貨者今轉購買日貨

據日外務省公報載云。從前山東排斥日貨各地近來公然有購買日本貨物者。更有中國商人由大連及大阪各地購買日本之綿系各種之雜貨及日本特產之糖等。今後對山東之貿易。可能漸次增加云。(東京專電二十六日發)

勞薩恩和會之紀事
少數民族之協定由國際糾察

今日少數民族副委員會。集議時土代表對于耶教徒免除軍役一層。雖各協約國爭論頗力。仍拒絕不予承認。惟關于少數民族之協定。如有何種侵犯。應由國際聯盟負責糾察。則已互相同意云。(國際電報二十五日發)

菲律濱華商之打擊
因反對新簿已故遭意外打擊

在菲律濱之中國商人對於來年一月一日實行之新簿記法。均極力反對。惟因時機不秘。以致失敗。現已被法庭追訊矣。設新簿記法實行。則商業帳目全部得用英文西班牙文或菲律賓文字。因之無大資本之中國商人。將受其莫大之打擊。甚至將陷於不能支持之勢云。(國際電報二十六日發)

調查英貨預備排斥
任命委員限二個月詳細調查

據路透來電云。印度國民議會。為調查輸入印度物品中英貨占若干及其品目。故任命委員。限二個月內詳細調查報告。以為排英貨之根本云。(東京專電二十六日發)

德國貨幣馬克低落

德國貨幣馬克。益形低落。今一磅可當三萬二千二十馬克。一弗可當六千九百八十馬克。一圓可當三千三百九十二馬克云。(國際巴黎專電二十五日發)

本埠新聞

沙河口益濟寮大火
其起火原因因為漏電所致之

大連市外沙河口滿鐵工場員之無家族共同宿舍益濟寮。於二十六晚七時四十五分起火。同時由沙河口滿鐵工廠。沙河口民今消防隊。及大連警務署派去蒸汽消火機。一時向務方面往消火。於十一時始撲滅。其原因大概因漏電所致。至於損害之詳細。目下正在調查中。聞該宿舍係在去年十一月。共費十一萬圓之經費而建築者。今未及一年。而竟招回祿。實令人可惜。然其實仍歸本埠之電燈公司當局者。對於電燈漏電。無完善處置方法。聞西崗子一帶。於一夜間有三五回滅燈。賊附電燈當局。○電燈之市民各戶能無汗顏乎。故今後尚望電燈當局善為改善。則幸甚焉。

經濟調查會開
會議改善金融

滿洲經濟調查會之特別委員會。於二十六日午前十時。在關東廳事務總長之迎接室內開會。其出席委員有土岐會長。及其他相生由太郎。古澤丈作。田中千吉。原田光次郎。安川和三郎。平塚半次郎。李子明。金井佐久。石田武亥。木下銳吉氏各特別委員等。當即開會互選委員長。結果選相生由太郎氏為委員長。當即着席。開會議事。其所議事件。關於金融機關之整備。及供給資金方策。均行討論。茲關於特殊金融機關之改善之意見。由原田古澤平塚各委發表之意見。謂特殊金融機關之改善。則莫若設立一不動產銀行。惟是其目的。在低利之貸付事項。及供給資金之方法。並須付合參酌以中國人之需要。而辦理金銀兩替事等云。又該會於廿六日午後一時行開會。午前中出席委員外。森委員亦出席。於是繼續關於特種金融機關之改善。徵求各人之意見。結果意見百出。未能收結。惟對於現在特種銀行。各人各述意見。以希望要求。而森委員對於日本銀行制度。詳細說明。同問題亦無何等之具體成案。無法至午後三時三十分始行散會。又於二十七日午前九時三十分。在大民政署。再繼續舉行會議。其討論事項關諸問案中之普通銀行之整頓意見。財界之救濟。及關於產業資金招募方法之等之意見。於是時定當互相陳述討論云云。

合剿豫匪近日形情
匪首李明盛約三千餘人現仍盤踞魯山一帶因懾於聲威有突圍遠竄之消息至總司令之
合圍進勦計劃以秘令殲滅之

據鄭州十二月十九日通信云。匪首李明盛。一桿約三千餘人。槍二千枝。砲六門。現仍盤踞魯山。以西之倉頭岳村一帶。因懾於聲威。有突圍遠竄之消息。總司令部之合圍進勦計畫。秘令如下。▲李明盛一股。內約衆三千人。有槍二千枝。砲六門。現仍盤踞倉頭岳村一帶。據報近因勢孤。欲突圍遠竄。▲我軍現定四面合圍倉頭之匪。由馬鎮守使率帶遊擊隊。由魯山進搗匪巢。飛機協同由空中轟炸。期一舉而殲滅之。▲第十四師騎兵團團長。所部附仲營於本月十一日午後開到寶豐之西北。商酒務郡官營鎮官營等處。揮要堵擊待令進剿。▲陝軍第一混成旅曹旅長。帶所部於本月十一日到寶豐之南楊老莊漫流辛集等處。擇要堵截。待令進剿。並保護寶豐之間電話線。▲段團在魯山之北。三衛街。郭團在白桑店。五十三團在蕭村。馬使所部在董村。林旅魏營在耿集等處。待令合剿。▲李鎮守使所部詹團。在下湯。兼顧四棵樹。並與耿林旅魏營連絡堵擊。待令進剿 ▲楊團策應駐寶豐。歸馬鎮守使調遣。▲段團郭營。十三團楊團林旅魏營均歸馬鎮守使直接指揮。進搗匪巢。▲五十五團劉營。在陝寶之間。大石橋截堵。並保護陝寶間之電話機。待命追剿 ▲十四師五十五團王團長曹旅王團。縣任陝寶兩縣之城防。督所部駐陝縣為總策應。▲陝並相機策應堵擊。▲第三師第五旅張旅旅長。附屬丁使尤馬兩營。駐在臨汝。鎮楊樓伊陽一帶堵擊。岔派劉國一團於本月十一日。進駐磨塚營楊寨時屯(在商酒務北二十里(道)等處。分佈堵擊。待命合剿。並令伊陽尤馬兩營。以一部進駐三面寨。兼顧成山一帶。要道相機截堵。▲我軍對於飛機之識別。單日用二角形布為記。▲約長一丈二尺。雙日用十字形白布。縱橫長各兩丈。其寬均要二幅。以陽曆双計單日為準。各軍每營均備兩付飛標。飛到地方各軍於駐軍時。臨時置於宿營地。任戰時即置於戰線之後方。以便飛機之識別。免投炸彈誤擊我軍。▲如用飛機傳遞緊急命令時。係用紅布六尺。繫於信件尾端。以作識別飛往。受命軍隊之附近。由空擲下。該處軍隊。迅即檢閱勿得忽視。▲各軍務。於十二月十一日以前。均各遵到指定地點。飛速報告。以便通令。同時進剿實任甚重。勿得遲誤。▲前次各軍。任戰識別旗。因不符現由本總司令部。另製紅旗上繡白交叉。白十字。為任戰時之識別旗此旗發到。前次旗幟一律廢棄。各軍不敷用。自行做置。十六日靳總司令。由陝赴魯十八日早。開始攻擊。十點抵倉頭岳火至十二點攻破岳村。老婆砦。我軍已全完佔領。匪向西洮竄。正在追擊中。外人業已完全出險。最後法工程師二名。十八日到陝靳總司令。派聘參議。於十九日護送到許昌西平一帶。又有股匪出現。胡師長於十九日。親自率隊往剿。日內即可蕩平。所有鄭州防務。已委總司令部參謀長。於徐壽椿坐鎮云云。

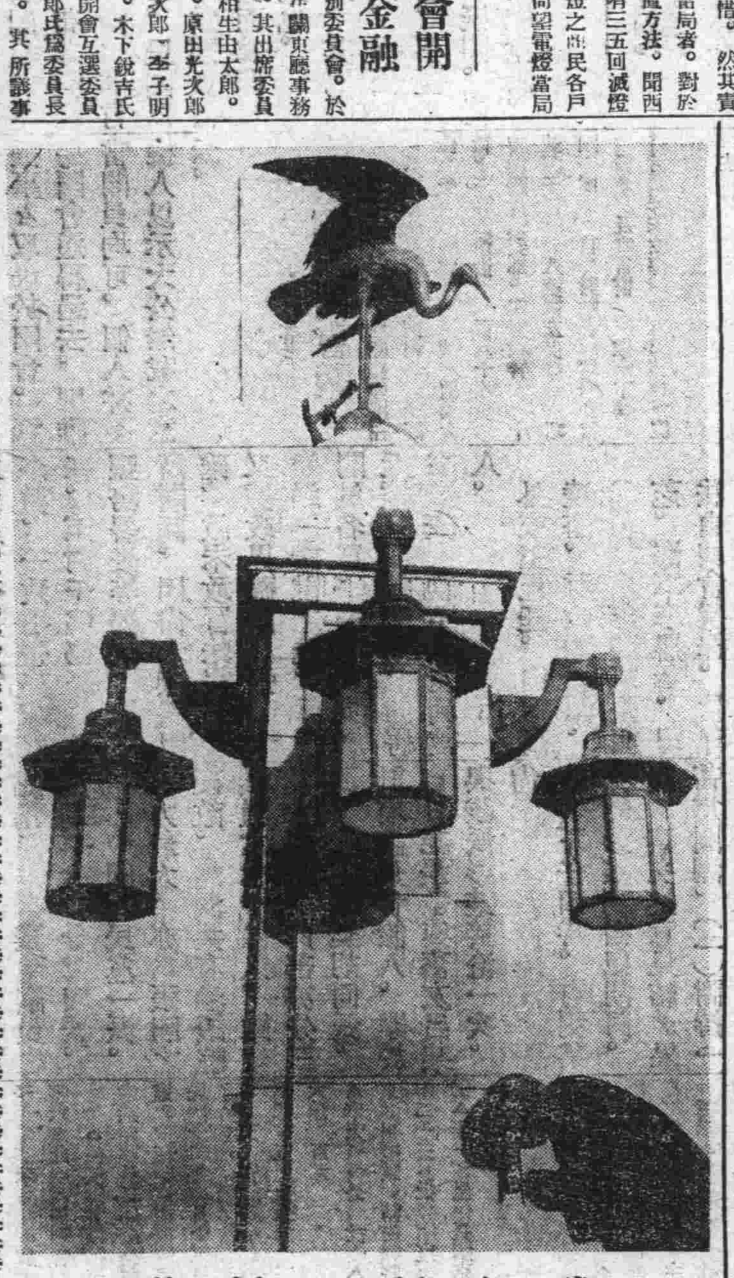

常盤橋之新裝

青島之治安問題訊

據由青島來連之某氏談。青島自接收時。軍師小有衝突後。於治安問題。極為慎重。前夜十二時。青島所澤街。舊郵局附近突有槍聲十餘響。彈落屋頂。聞者均甚驚惶。究不知係何人所為。青島警察機關。除膠澳商埠警察廳外。(警察廳設於原日本憲兵分隊地址)設有青島警察署(地址在三江會館)原有日本憲兵派出所。盡改為中國警察廳派出所。內駐警士。門首均站崗者。沿街亦有站崗者。及巡邏者梭行街內。保安警察列隊鎮壓市內要塞皆置警士雙崗。至青島新軍與官軍發生衝突後。新軍副司令已與膠澳商局。籌商辦法。似免今後誤會。一、新軍所駐地點。只於西嶺。二、新軍駐市內以百人為限。三、新軍官長兵士姓名。速呈膠澳商埠督辦發給執照。四、今後市內如再發生衝突由司令一人負責云。

埠頭豆場起火
原因現已判明
係苦力吃烟捲所致

大連埠頭。部第六百八號之大豆積置場。於十一月二十八日。突然起火。燒失大豆豆餅等。損失一千五百餘圓。已誌前報。經水上警務署刑事嚴秘搜查監視。偵係苦力。吸煙食烟捲。餘火。已於近日。詳細查明。確並非怪火發現。因此後應用之苦力。入場作活之時。必行嚴重搜查檢閱。曾帶有烟捲。洋火否。如有此等危險物時。絕不讓其入場作工。以防患於未然云。

滿鐵開忘年會

川村滿鐵社長。於本日在滿洲館。招請滿鐵幹部人員。開忘年會。

明正六日舉行
消防之初出式

明年度第一次之大連各消防組隊初出式。於正月六日午前八時在敷島廣場舉行。業已決定。是日由午前六時。消防電務於高處震響令鐘。於同七時行招集之號令。大連消防組小崗子消防隊。均聚集於消防屯所構內廣場。由總指揮官淵出警部指揮官木原警部補。及永戶副監督等之指揮命令。於同八時半移携自動車消火機。及蒸氣救火機。水管自働車等。以威勢的入於式場。消防隊則各持器具機械到會。於八時半由檢閱官山川警務署長。到場舉行開閱儀式。先由大連消防組。小崗子消防隊。滿鐵消防隊。各以橫隊排列。按序點檢人員。及檢驗器具機械。次即移救火梯子之演習及自働車救火器。水管自働車等之放水習。以及機械梯子之應用演習。進步運動等。再次舉行人員之點檢。並由點檢官述訓示辭。及指揮官之答辭。於是時小崗子消防隊及滿鐵各消防隊。各行解散。僅官大連消防組員。有再巡回於市中之預定。想日定有一番之觀云。

開經濟特別委員會

經濟調查會特別委員會。於本午前九時半。在大連民政署樓上開會。關於特別銀行之設立。及普通銀行之整理。及其他種種事件均有協議。當日出席之委員如左。相生由太郎。田中千吉。森俊六郎。安川和三郎。原田光次郎。古澤丈作。平塚半次郎。李子明。木下銳吉。石田武亥。金井佐次。守屋參事官。木內事務官。

官廳獎勵養蠶
來年金溝設試驗場

柞蠶為滿洲之一大特產物。關東州內。每年春秋兩季。能出產一百五十萬至三百萬之多。其中貔子窩普蘭店及金州管內。均產生秋柞蠶。而旅順管及大連兩地方。從來於春秋兩季。蠶育者極少。其秋季之柞蠶。例年的成績。均極不良。元來旅順管內之龍王塘。及黃泥川之兩警官派出所管內之地方。天然產之柞樹蠶。極其豐富。其出產之面積。亦極其擴大。惟其柞樹多混生以松樹。其樹均經過數十年之老樹。頗不適宜於飼蠶。於近二三年內。所生之樹。又多採伐作為燒材。因而飼蠶之結果。多見不良云。然此皆居住土民自然之飼蠶。並未受官廳之獎勵。茲據關東廳殖產課之蠶主任高橋俊氏之調查研究。謂無順大連管內。飼育之柞蠶。非但春不良。即秋期亦無十分好況。擬於來年內。於大連管內金溝地方。設置一蠶業試驗場之分場。研究野蠶之模範飼育法。而實行獎勵之。改良一切也。

華人錢莊紛紛
加入錢鈔取引

大連特產取引所。自金票實施以來而日本人之錢莊生意。異常不佳。近來益形困難。曾誌前報。然近月以來。中國人方面。經營錢莊事業者。忽然增多。其規模雖皆近於獨小。諒當必有一宗成見也。故近日願意加入錢鈔取引人者。一時非常衆多。茲細經審視。原因。其所以爭為錢莊者。以為日下開行事業。頗呈窘況。不為之融通資金。因而市面亦益蕭索。各開錢莊業者不外乘此財界既窘之時。開設此錢莊營業。名雖不同。其營業之方法。當必須與銀行取同一之辦法。以取餘利云。

存欵人之控訴
無善言對待之故耳

大連平和銀行。自發表休業來。對於存欵之人。無善言對待。不判於本月二十五日。有有欵者。原田八十吉。疋田好松。入江佐太郎。栗原白松。木原助次郎。五名訓名。在大連警務署。將平和銀行之取締役。多田仙之助。松村倉八。伊藤謙吉。監查役竹田保。支配人須田五名控告。現下警務署司法當局正調查之中。將來必成一大問題。

來件

敬啟者。本月一日接到貴社來函。並承於當永災之際捐金七百八十七圓三十錢也。業已領收。但此次貴地慈善諸君子之同情。不獨災民感謝。即敝領事亦深感謝。至於義捐金之處分法。與當地之日本協會協議。使於災民盡其用之。其資救濟。絕不使捐助諸君子。少有遺憾。對於捐助諸君子。謹照各率致謝函件。奈因事務紛擾。即請在貴報紙上登載。謹為鳴謝。專此敬請撰安

大正十一年十二月十一日　汕頭代理領事　打田庄六
滿洲報社　社長　西片朝三殿

大田理事逝世

前朝鮮銀行大連支店理事大田三郎氏。於本月二十五日晚在日本神奈川縣箱根郎病故云。

大連花訊
蓮寶　香玉　小寶

四十九號之蓮寶香玉小寶三姊妹。花國中之佼佼者也。一日從友人談心君。過訪駐蓋。蓮寶校書。見余等至。驚鴻一瞥。翩然而逝。余等觀其麗人。心胡能捨。乃懇他校書轉覓得之。果然憑冥冰畔。令人心醉。詢其何以避去。則以談心服洋服。疑為異國人。故不欲示以色相也。談心心好之。當即開盤稍獻。鐘鳴十二下。校書表示。留晃淡客之意。談心期以來日。校書不禁於邑焉。同部香玉。宿舍于小芬處日之嬌女也。眉目含嬌。態度娬媚。今出落得極外大方矣。又小寶者。玲瓏活潑。亦見可人。後起之秀也。余從來至四十九號。不期竟有色才俱備之可見樹幟其間。語云。天涯何處無芳草。能不信然。

蒙古收入支出
與教育之狀態

據滿鐵會社之某部長由蒙古歸來談其大略如左。
蒙古政府收入之主要項目。以關稅之收入為最。該關稅凡對於輸出入品。均行納課。其中之必要品。徵收五分。奢侈品徵收二成。酒精徵收五成。該徵收對於普通國境。其實價不明者。則於照明後。亦行徵收。第二則於耕地牧畜地等租稅。此等課稅。乃對於外國人徵收者也。蒙古人則應不納租稅。其外對於商業之營業稅。歲入合計銀二百萬兩但其歲出項目中之最大者。但軍隊維推費。行政整理費。亦得需相當之費用。其關稅法改正案目下正在起草之中。關稅支出之手續。以簡略為主眼者。至於牧畜保護之一法。並行獎勵牛疫豫防注射。時開纖一獸醫部。更對於國民教育亦最注意。從來小學校僅二處。現在亦增加至十一處。教授法亦實行改正。人民均勉勵兒童入學然於地理上交通之不便。亦為改良上之一大障礙物也。

商情（廿七日）

商品行市

麻袋市場

銘柄	受渡日	值段	枚數
鐵筋	現物	一三〇、〇	二〇〇〇
同	延一月末	一二八、五	二〇〇〇
同	延二月末	一二八、七	二〇〇〇
同	延三月末	一二八、〇	二〇〇〇
所成數	二十萬八千枚		

綿糸前場

銘柄	受渡日	值段	俵數
扇面	延一月末	二二〇、〇	七五
同	延一月末	二二〇、〇	二〇〇
同	延二月末	二二一、五	五〇
同	同	二二四、〇	二五
同	三月末	二二七、五	二五
同	同	二二七、五	二五
同	現物	二二八、〇	二五
同	同	二一九、〇	五〇
同	同	二二五、〇	二五
銀月	現物	二二〇、〇	一〇
水月	同	二二〇、〇	一〇
綢助	同	二二三、〇	一〇
桃標	同	二二六、〇	一〇
日出鶴	同	二二七、〇	一〇
所成數	五百八十五俵		

綿布後場

銘柄	受渡日	值段	俵數
龍	延二月末	九、〇〇	一〇〇
同	延一月末	八、九五	一〇〇
同	現物	八、九〇	一〇〇
水月	延二月末	八、六五	一〇〇
同	延一月末	八、六五	一〇〇
同	現物	八、六〇	一〇〇
軍人	延二月末	一二、〇〇	一〇〇
同	延一月末	一一、〇〇	一〇〇
同	現物	一一、〇〇	一〇〇
四A	延二月末	一〇、七〇	一〇〇
同	延一月末	一〇、五〇	一〇〇
同	現物	一〇、五〇	一〇〇
九龍	同	八、九五	一〇〇
双龍	同	八、六五	一〇〇
人面	同	七、五〇	一〇〇
三A	同	一一、八五	一〇〇
童子	同	一一、七〇	一〇〇
所成數	百七十俵		

特產行市

先物(早市)

▲大豆

限月	寄付	高值	安值	大引
一月限	五、〇四〇	五、一〇〇	五、〇四〇	五、一〇〇
二月限	五、一四〇	五、一八〇	五、一四〇	五、一八〇
三月限	五、一九〇	五、二一〇	五、一九〇	五、二一〇
四月限	五、三〇〇	五、三〇〇	五、二八〇	五、三〇〇
所成數	一百五十五車			

▲豆粕

限月	寄付	高值	安值	大引
一月限	一、七四〇	一、七四〇	一、七四〇	一、七四〇
二月限	一、七六〇	一、七六〇	一、七五五	一、七六〇
三月限	一、七九五	一、八一〇	一、七九五	一、八一〇
四月限	一、八四〇	一、八五五	一、八四〇	一、八五五
所成數	三十六萬八千枚			

▲豆油

限月	寄付	高值	安值	大引
一月限	一四、七五	一四、八五	一四、七五	一四、八〇
二月限	一四、七〇	一四、七〇	一四、七〇	一四、七〇
三月限	一四、六五	一四、七〇	一四、六五	一四、七〇
四月限	一四、六〇	一四、七〇	一四、六〇	一四、六〇
所成數	一萬箱			

▲高粱

限月	寄付	高值	安值	大引
一月限	三、八八〇	三、九一〇	三、八八〇	三、九一〇
二月限	三、九八〇	四、〇〇〇	三、九八〇	四、〇〇〇
三月限	四、〇八〇	四、一〇〇	四、〇八〇	四、一〇〇
所成數	七十車			

先物(晚市)

▲大豆(續騰)

限月	寄付	高值	安值	大引
一月限	五、一〇〇	五、一四〇	五、一〇〇	五、一三〇
二月限	五、一八〇	五、二一〇	五、一八〇	五、二〇〇
三月限	五、二一〇	五、二五〇	五、二一〇	五、二四〇
四月限	五、三三〇	五、三四〇	五、三三〇	五、三三〇
所成數	二百六十六車			

▲豆粕

限月	寄付	高值	安值	大引
一月限	一、七四〇	一、七四〇	一、七三〇	一、七三五
二月限	一、七六〇	一、七六〇	一、七五五	一、七六〇
二月末	一、八〇〇	一、八〇〇	一、八〇〇	一、八〇〇
三月限	一、八一〇	一、八二五	一、八一〇	一、八二〇
四月限	一、八五五	一、八六〇	一、八五五	一、八五五
所成數	十一萬五千枚			

▲豆油

限月	寄付	高值	安值	大引
一月限	一四、八五	一四、八五	一四、八五	一四、八五
二月限	—	—	—	—
三月限	一四、六五	一四、七〇	一四、六五	一四、六五
四月限	一四、六五	一四、六五	一四、六五	一四、六五
所成數	六千箱			

▲高粱

限月	寄付	高值	安值	大引
一月限	三、九一〇	三、九三〇	三、九一〇	三、九三〇
二月限	四、〇四〇	四、〇四〇	四、〇一〇	四、〇〇〇
三月限	四、一〇〇	四、一三〇	四、一〇〇	四、一四〇
所成數	百三車			

錢鈔行市

先物(早市)

	寄付	大引
期近	一〇二、六五	一〇二、五五
	高值	安值
期近	一〇二、七〇	一〇二、三五
所成數	期近 百四十五萬圓	

現物(早市)

	銀換金	銀換洋	金換洋
寄付	一〇一、八〇	一一〇、五〇	一〇九、〇〇
九時	一〇一、六〇	一一〇、六〇	一〇九、二五
十時	一〇一、六五	一一〇、〇〇	一〇九、〇〇
十一時	一〇一、八五	一一〇、〇〇	一〇九、一〇
十二時半	一〇一、八五	一一〇、〇〇	一〇九、五〇
所成數(銀換金 銀換洋)	二十四萬七千圓	一萬九千圓	

先物(晚市)

	寄付	大引
期近	一〇二、六五	一〇二、八五
	高值	安值
期近	一〇二、九〇	一〇二、六〇
所成數	期近 百四十二萬圓	

現物(晚市)

	銀換金	銀換洋	金換洋
二時	一〇一、〇〇	一一〇、五〇	一〇九、二〇
三時	一〇一、〇〇	一一〇、六〇	一〇九、二〇
所成數(銀換金 銀換洋)	五萬二千圓	一萬一千圓	

滙兌行市

●銀塊及換算行市

倫敦銀塊	三一片八分三
海關兩(銀百兩)	一〇二圓八二

●朝鮮銀行外國滙兌行市

向倫敦電信賣(英)	二志一片六分一
同 參着賣(同)	二志一片六分一
同 三十日賣(同)	二志一片六分一
同 六十日賣(同)	二志一片八分
同 每九十日賣(同)	二志一片八分
同 每四箇月賣(同)	二志一片八分二

向紐育電信賣(金弗)	四八弗三分一
同 參着賣	四八弗八分五
同 參着賣	四九弗四分一
同 每三十日賣	四九弗八分一
同 每六十日賣	四九弗三分一
同 每九十日賣	四九弗四分三
同 每四箇月賣	四九弗八分七
正金銀行匯兌行市(銀建)	
向上海電信賣(按兩)	一二五圓七
向日本參着賣(銀建)	一〇一圓七五
同 電信賣(同)	一〇三圓二五
同 十五日付賣(同)	一〇四圓七五
向上海參着賣(墨銀両)	七二兩〇〇
同 參着賣(同)	七二兩五
同 墨銀參着賣(百弗)	一〇三兩二五
同 參着賣(同)	一〇一兩七五
向香港參着賣(香弗) 銀	一〇五圓五〇
向天津參着賣(銀両)	六七兩二五
同 十日付賣(同)	一〇一圓七五
同 十日付賣(同)	六八兩五〇
向北洋參着賣(百弗) 銀	一〇三圓五〇
同 十日付賣(同)	一〇三圓〇〇
向倫敦電信賣(英)	二志一片八分七
同 參着賣(同)	二志一片六分
同 三十日付賣(同)	二志二片八分七
同 信用三月付賣(同)	二志三片四分一
正金銀行匯兌行市(金建)	
向倫敦電信賣(同)	二志一片〇分〇一
同 參着賣(同)	二志一片一六分
同 三十日付賣(同)	二志一片八分五
同 信用三月付賣(同)	二志一片八分五
同 四箇月賣(同)	二志一片四分三
同 六箇月賣(同)	二志一片八分七
向美國電信賣(英)	四八弗三分一
同 參着賣(同)	四八弗八分一
同 三十日付賣(同)	四九弗八分一
向法國參着賣(英)	六法三八
同 九十日付賣(同)	六法七八
向孟買參着賣(英)	[illegible]
同 三十日付賣(同)	[illegible]

聲明分夥廣告

立情甘了結字據人 吳秀山 曲獻亭 單書出 因已故張文卿遺留旅順中川端町參拾番地貸座敷營業所有舖墊物品及娼妓蠶女計六名一切衣服等件統計洋貳千五百元之譜並文卿有生女吳秀山說子單書拼識人曲獻亭因吳更換吳秀山係業許可之事伊等三人大起交涉是以央煩敝組合長同評議員等調說將所欠外債一千二百餘元歸吳秀山認領償還吳秀山又借小洋七百元由義分給曲獻亭小洋三百元曲獻亭所欠街雲星賬目一百七十餘元均歸吳秀山償還給曲獻亭贖出赤金戒指兩個本利洋六十二元七角結至十二月二十二日兩無涉手清之事永斷關係單書出給吳張文卿頂讓穩喪費是以分給小洋三百三十元亦斷母子之關係單書出之父日後若有爭競違碍等事俱有單書出所立領收證許可憑並給已故張文卿留出日後撥運靈柩盤費洋二百元存在吳秀山手內日後吳單二姓若無人取此錢歸為埋葬用此係貸座敷組合事務所大衆公同了結三相情願各無返悔空口無憑立此情甘了結字據為證

調說人 遊廓組合事務所長等
立情甘了結字據人 吳秀山 曲獻亭 單書出
大正十一年十二月二十二日立
民國十一年舊曆十一月五日立
代字人 遊廓組合事務員林西園

河內山法律事務所

辯護士 河內山武
法學士 通譯 張漢卿
大連市山縣通百二十三番地
電話二一七六番
代辦民事刑事訴訟並商業賬目借貸及鄉屯土地不明等事一切糾葛承辦決期迅速

啓者敝號於日昨晚十句鐘丟失長圓形圖書一塊上刻天增福字樣此圖書無論落於中外人之手一概作為無效恐未週知特此聲明
西崗南德政街九四番地　天增福

皮帶、機械用皮環、機械用皮革類、製書皮革類、皮靴、提鞄、馬具、及一切附屬品均行批發不悞主顧
和洋皮革 總輸入商 河村皮革店
大連市信濃町五九　電話 二一三三番

貯蓄預金廣告
株式會社安田貯蓄銀行代理店
大連市大山通拾四番地
株式會社正隆銀行
電話(代表)番號五三〇〇番　振替貯金口座大連二二〇〇番
●一般貯蓄預金拾錢以上御便宜ニ御取扱申候

戒烟酒　范永才

請看帝國火災保險賠欵迅速
敝號在帝國火災保險公司經理商部介紹投保貨險不幸於本月十七日午前二時親鄰驚臨火花一空蒙該公司經理商部協同推員驗明價後該公司當即賠欵如數特此登報鳴謝
大連市越後町洲區二十九番地
德興祥主人謹啓

南滿線火車內寄報啟事
本報特在南滿線火車內寄報每份[illegible]

小說

最新奇案偵探小說 喇嘛古冠（十九）

我看這個女子。與此案很有關係呢伯爵忙分辯道。這個却恐未必。因爲他當初雖會批評。等到一句半鐘他就先與十幾位女客。一同與我作別而去。我親自送至門外。眼見他們分乘了七輛汽車。分道揚鑣而去並不見他們攜帶什麼東西。後來至三句鐘後。我還看見那頂冠兒。端然陳列。在首位上頭。怎能說蒙面女郎。與此案發生關係呢。老友也搖頭道。據你說來。蒙面女郎與湯恩書記。都與這案子無關。又要我另線索了。伯爵起初說起的那個女俠。書中說些什麼。那女俠和女盜

向他問。我只得向伯爵笑道。此事細談。伯爵又何必動怒呢。他既爲蕭這件事兒。前來干涉。必先徵取海德女士的同意。海德女士既爲顧惜伯爵起見。出此下策。儘他總想自然不會貿然心活。允許他公然運行。他才無計可施。來報匿名信函挾持恐嚇。伯爵又不爲所動。鋌而走險。偵知伯爵要利用此冠。另訂良約。才把　冠盜去。以爲釜底抽薪。展長了時期。再圖補救。却也未可知的。伯爵不如平心靜氣。只把女盜與你有關的事實。說與老友聽了。或者竟與本案有益却也是意

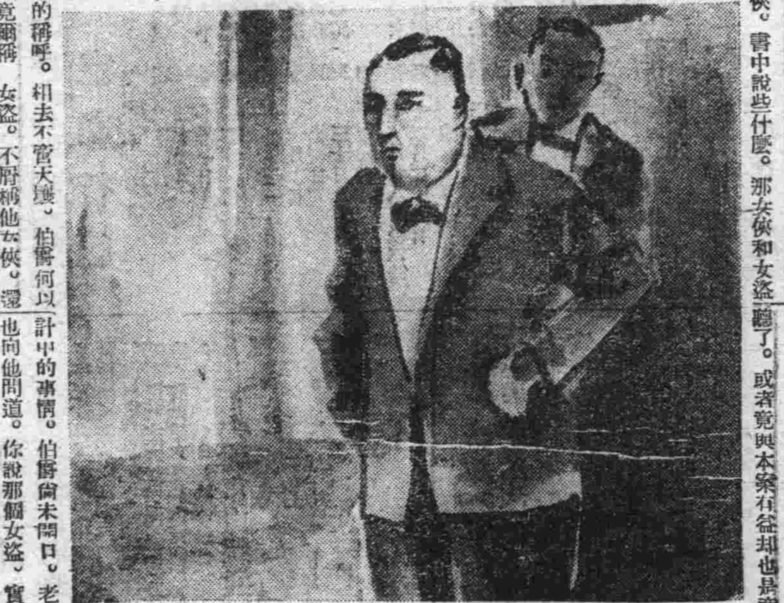

的稱呼。相去不啻天壤。伯爵何以竟爾稱　女盜。不屑稱他女俠。還請說與我聽聽。不料老友問了這句話兒。陡恐伯爵霍然立將起來。滿面怒容的說道。二位先生也都是英倫三島人氏。試問大不列顛的男兒有不寶貴自由愛惜名譽的麼。那個女子與我素昧平生。又不來公然竭見。却冒着俠女的美名。把卑鄙惡劣的匿名信件。貿來干瀆。不獨干涉我們的自由。雙方恐嚇。定要海德女士和我賡續進行婚約。還要毀謗我的名譽。含血噴人。說我欺凌病女。把金錢去誘　海德女士。向女手中。生生把沒有實價的愛情。買了些些金錢。就輕輕的收買了回來。他既如此無禮。我就該稱他做女盜的了。何況他還有強盜的行爲我怎的還不稱他做女盜呢。說完了這幾句話。才又氣忿忿的坐下。不再說下去了。老友見此情形。注着了他。只是微微的笑。也並開口不

計中的事情。伯爵尚未開口。老友也向他問道。你說那個女盜。實行　盜行爲。可能略舉事實呢。伯爵道。此事說來話長。我昨晚既已失眠憂急。現在又動了些火。得煩躁異常。幸而賜此汽水。容我再來稟告。老友便按電鈴喚了侍克進來。打開汽水。大家暢飲了一回。伯爵才又說道。我自認識海德女士後。凡得着他的手筆。不論片紙隻字。都收在一只精妙的小匣裏頭。藏在多寶室中。只有他與存摺一同送來的退約證書。因爲要常帶在身邊。把他攝出了一張副影。藏入匣內。原件和一封信兒。放在貼身衣袋裏頭。以備將來寂寞時候好拿出來賞鑒賞鑒。不料在哈爾賓大戰之時。受傷落水。幸被水上紅十字會救起我的知覺。完全失去。被那些粗心的醫生看護。雖把我的性命救回。那視同第二性命的東西。就此遺失無從查考了。

長官會見張總司令 設宴欵待暢談一切然後散會

奉天

關東廳長官伊集院長官前日午後六時到奉。投寓於大和旅館。昨日午赴日本領事館。受森島總領事之招待宴。午間赴城裡。滿鐵所長保安張總司令親自命駕赴該所。與長官會見。所中治宴款待。雙方把酒懇談多時。宴罷始散。聞該長官於東省之情形。亦熟悉。與張所談政見。甚爲融洽云。

中銀收回紙幣

奉天中國銀行。在市場各處。早年發出小洋紙幣甚夥。迄今並未回收今年財廳爲整頓奉天錢法起見。以洋幣有攪亂之處。著中國銀行本年以前所回三百萬。中國銀行除已早令各該分發急速回收外。今又派出專員前往調查。將收回紙幣並省繳驗於財政廳然後焚燬云。

闞使公畢返防

洮遼鎮守使闞朝璽。日前來奉。一以謁師長夫人祝壽。一以報告防區參賞會議事宜。茲考察期已過。會議已竣。於昨日帶部回防而去云。

新文官尙難逃懲戒

此次新考之高等文官第一名及第者梁又新。岫岩縣之承審員也。因辦理楊姓叟被人謀殺一案。妄斷王德全父子五人死罪。被省長逮同知事一併撤省。昨由法廳方面。以此事顯有收賄嫌疑。不僅認定錯誤。似此妄剩死刑。至於五人之多。無異滅族。若任其執行。則王家一家冤沉海底。如在清代知事死不能完事今當整頓吏治改良司法之際。設不澈底根究。曷足儆衆。爲是法廳業已去文提案。並再偵查。將來到省之日。必取公開的審訊。倘於錯誤之外。別有違法情事。定行嚴處以懲貪瀆。是故省人士。現下對於此案咸極注意云。

哈爾賓

巡長查獲小孩交付失主領回

特別區一署五分署管境三十六棚地方住戶王樹濤。丟失小孩一節。曾誌報端。現於本月二十日午後五時許經二分署八站駐在所巡長周長秀在該管地面查獲。詢問明確。當交王某領回矣。」

巡官盡職 遴幹員往任繁劇 警政必日見起色

本埠特別區警察五分署第一派出所（三十六棚地方）巡官梁振東。任差以來。對於內外勤務。無不竭力警頓。值此多防吃緊之際。仍親夜帶巡長閻松亭沿街梭巡。地冷天寒。毫無倦意。商民感戴。有口皆碑。日前上峰嘉許其能。調任水警巡官經地方團體。一再保留。遂亦不果現聞金廳長。以綏芬三分署巡官劉某辦事不力。將其撤任。特委梁君接充。不日即往視事。以梁君之精明幹練。經綏地事繁任劇。吾知其一經措施。自克遊刃有餘。該處警政。定必日見起色云。

千山龍泉寺之勝景

胡匪强搶未遂以致商號未失財物

本埠道裏新安埠八道街同遠合商號於本月二十二日夜間九時許。突有身着灰色軍服者三人。闖門而入。進屋後將人逼住。正擬翻箱倒篋。施行搜括。適值五署三分所巡邏警士赶到。鳴笛告警。該匪等見勢不佳。相率逃逸而去。」

鐵嶺

胡匪劫搶騾馬 檢選良馬搶劫而去

據城北村來人云。有開原拉運長途載一幫。十有餘輛。卸載後回歸。行至猴石地方。路遇胡匪一夥。上車翻財。所得無幾。後將各車之騾馬。檢選良好者。按車卸去一匹。或二三四不等。牽之而竄云。」

開原

名伶聯袂到開

開原譯興隆茶園。近經該園主。特由各處。聘到著名藝員。聯袂來開登臺奏技。頗蒙顧曲歡迎。其技藝純熟高尙者。如小白猴之武工。苗辛茹之唱作。惟最後所到之王紅茹猶未獻技。究竟如何。候聆往奏。再爲登載。

撫順

警甲撤歸原地 悍匪乃平專衞閭閻

前調各處警甲。防堵胡匪一節。業誌本報。刻間胡匪雖已肅清。鄉間宵小又最堪虞。故特調防之警甲。一律撤回原地。以便專責查穿窬狗盜。而靜閭里。以安居民云。

慶祝基督聖誕

月之二十五日。爲耶穌聖誕之期。是以本埠鐵道南。基督教會。於是日午後五時。開慶祝會。各界前往恭同祝賀者。計五六十人。車水馬龍。頗極一時之盛云。」

道尹巡行到撫 晚六時即乘車晉省

東邊道尹王理堂氏。爲考查吏治起見。特親出視各縣。於月之二十六日十二時。由興京到撫。各機關首領。及警甲各隊。俱接至街外。街市均懸掛國旗。以表歡迎。晚六時即乘汽車晉省云。」

安東

夜警藉名詐錢

安東六道溝夜警陶小賓者。敝行無賴。久在煙館局樓作弊。今春以開設雜貨營業爲名。各烟館賭場或供給他洋十元五元。他每月可得三百餘圓似此弄弊。何不取締也。

普蘭店

戲園毆辱顧客 應勅令其即日停演

普埠久壽街係號賓所設之號慶舞台其所演之戲曲。與角色之佳否。姑置不論。而其園丁等對於客人蠻不講禮之舉動。殊屬令人髮指。自開演以來。僅十餘日之間。其毆辱顧客之事。日有所聞。昨星期日晚間有公學堂小學生數人。往該園觀劇不知何故。竟觸園丁之怒。輩起痛毆。將學生打傷逐出。以致公學堂全體生徒大起公憤。遂於翌日晚間糾集學生百餘名。羣往該園。向其理論。並執問其何所依恃。擅毆顧客。當時勸令停演。且非毆園丁不可。衆學生皆氣不可遏。勢將用武之際。幸有警署在場監視。並確知該園之無禮。誠恐釀出事端。從中極力排解。並得公學堂長高田先生等聞知。前往約束學生。始免發生意外事端云。噫。劇園歌場。乃一般人士茶餘酒後消遣之所。凡觀者。豈吝些微之戲資。而營斯業者。應如何之和氣對待。以圖營業之發展。乃何動則施行野蠻之行爲是則欲往解悶者。反惹滿腹之悶。俗謂化錢買氣。其此之謂也。何妨相戒不往。既省金錢。且免在此種煩惱乎。

天津

變更郵票顏色 顏色多種分別探誌

津地郵局前有北京郵政總局公函。並發行改定顏色之新郵票多種。大約不日即可發行。茲將其新票顏色分別探誌如下。計二分棕色。三分綠色。四分灰色。七分青蓮色。八分紅色。一角深灰綠色。一角五分深藍色。

預備赴比賽會 北京勸業場開賽會

天津總商會。昨奉農商部訓令。略謂外交部。現准駐京比公使照會。比京勸業場第四期集市。定於一九二三年。即明年四月九日至二十五日開會。請貴國商人赴會等因。特令該商會通知商界。早行準備。並須將赴會者開單預報農商部。以便轉託比使館介紹云。

安東分社啓事

敝分社訪員劉冠玉君因另有高就無暇擔任敝分社訪員故已辭職各界諸君向劉君無論有何事故敝分社槪不承認特此聲明

安東分社主任李純九謹啓

遼陽分社啓事

敝分社自來遼陽創設以來係在西門裡湧泉合號內附設現因該公司星意推廣外客甚多房屋不符所用敝分社爲兩徙便利起見特在平康里頭備妥房間已於二十日遷居該處仰各界諸君後有訂閱本報或刊登廣告者請至敝分社接洽也

遼陽分社主任杜翼臣謹啓

中國銀行大連支店

營業 於銀行一切事務

營業時間 午九時至十二時 午十二時至三時

電話 三八九 七五番

共益社

諸新聞廣告代理部
商品販代理部
大倉火災海保險代理部

電話二五二五番

藥種藥商 合名會社 井上誠昌堂

大連市浪速町三丁目 電話一一六六番

大連西崗增盛廣告

敝號自去歲開張以用王君錦堂執事今居年餘東西意見諸多不久如此兩無裨益故自上月既將王君辭退嗣王錦堂經手之事敝號槪不負責恐未週知特明

號主人謹啓

元生祥新到皮貨絨呢綢緞 價格公道

敬啓者本號開辦以來荷蒙諸君嘉許時值夏往秋來冬將至矣特自北京採辦各口細毛衣服水獺火狐窩道等皮俱全並在蘇杭定織各式時花綢緞及西洋毛呢比及等布遂時應需之品無不齊備兼售京都同仁堂虎骨酒等藥翠玉古玩鑼鼓價値從廉以答諸君賜顧之雅意恐未週知謹此佈告

大連市浪速町二四番地 本號主人謹啓（電話二四八六番）

洪來興綢緞京蘇雜貨莊

敬啓者本號開辦以來二十餘載於茲荷蒙各界惠顧無任感謝之至向由姑蘇浙杭京滬等地採辦各色花綾羅綢緞各樣百節裙花樣翻新光彩燦爛並由泰西運到毛織絨呢大氅俄國毯子等冬夏衛生衣各種布疋雜貨樣樣俱備色色皆新並備江西磁器化粧品凡男女各界應需之物無不畢全名目繁多筆難勝載兼理上洋雷允上六神丸北京瑞德堂肺丸鄒氏金丹永和堂保腎丸婦科種子暖宮丸鍾鼎氏治耳萬應油一切藥品無不神效價格從廉仍希各界諸君倍舊惠顧是所切盼恐未週知特此佈告

本店 大連浪速町二丁目十九番地（電話七三九番） 支店 洪來永奧町二丁目三十八番地 洪來茂西崗得勝街一番地 同啓

泰華樓菜店啓事

舊曆九月十六日開業

敬啓者本樓營業多年荷蒙各界光顧無任紉感茲特重組股本卽在原地改築三層樓房周圍一百零八間一切工程俱照西式凡屋上庭園花欄魚池電燈瓦斯煖氣鐵管無不設置完備非惟清雅可觀且與衛生有裨並由北京上海香港濟南等處購辦各色新式匾聯精緻器皿懸掛陳列煥然一新又由京滬聘來著名廚師王司烹調預備京蘇筵席隨時便酌選雇使役務期慇懃周到以博顧客之歡心業於舊曆九月十六日重新開業伏希紳商各界諸君倍加惠顧曷勝翹盼歡迎之至特此謹啓

住所 大連市監部通一丁目五十三番地（電話六七一七、三五二七）

蜂印香竄葡萄酒

物美價良

豫防感冒之常備神藥殺菌力最大且美味滋養兼全蜂印葡萄酒占斯界之威權久爲愛顧者諸君所稱許飲此一杯能增血加食如能在每食前飲此一杯實爲保身之第一良法也今當感冒流行之時不可不備此良藥也

美味—芳香可供萬人之嗜好
滋養—豐富能增身心之原氣

株式會社 近藤利兵衛商店 東京本舖

J-N-91

三井物産出帆廣告

定期行輪

◎開往北鮮、新金山及斜時雨各埠（經過神戶、濱濱等埠）

●富田山丸 三月中旬
●伊吹山丸 一月十五日
●金剛山丸 十二月 日頃
●案某山丸 十二月廿九日頃

轉運貨物可以承辦所有水脚等項祈照會敝號房可也

大連山縣通 三井物産會社 船舶部出張員 代表電話五〇八五

貨物裝貨處 大連山縣通 宮崎商會 電話 一二一九・一九五二

阿波共同汽船出帆

▲十六共同丸 一月三日 芝罘 青島 開
▲廿一共同丸 廿九日 芝罘 威海 仁川
▲廿二共同丸 日上海開往
▲廿六共同丸 日青島開往
▲廿英同丸 一月五日 群山行
▶臣東號 一月五日 芝罘開往

本社與山東鐵道及朝鮮鐵道之聯絡運輸貨物

大連山縣通 阿波共同汽船會社 電話 一〇〇一 一八九一

大連汽船出帆

定期行輪

●開往青島、上海
榊丸（滿鐵航路） 一月五日正午
西京丸 十二月廿九日正午
長平丸 一月三日正午

●開往天津
濟通丸 十二月廿八日下午十時
濟通丸 一月三日午後三時

●開往龍口往復共旅順不寄港
龍平丸 一月二日正午

大連山縣通 大連汽船株式會社 電話 代表番號 五一九〇 （電 一一七五番）

政記輪船出帆

定期行輪

開往上海
成利 二日 三十一日
平利 卅一日
洋利 二十一日
惠順 二十九日
增利 十二月卅一日 日後六時
北康 一月一日
永和 卅日
和興 三十日
勝利

開往芝罘
永利 十二月廿八日後六時
慶利 十二月二十九日

開往龍口
公利 三十日
有利 二十八日

開往香港
祥利 一月二日
泰利 三十日

開往興化
上利 二十日

開往青島
同安 廿日

開往廈門福州

政記輪船股份有限公司 代表電話五一四〇番

莫大小衛生衣

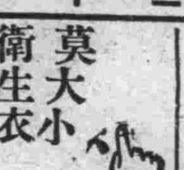

上下一套僅二圓

東京市日本橋區本石町一丁目毛織物間屋關谷商店今此處分倉庫存貨破天荒的廉價出售 最上等莫大小衛生衣上下二元七十錢、裏毛上等白色衛生衣上下二圓九十錢、最上等毛上下四圓五十錢、

絨毛製衛生衣（上下四）特五圓五十錢

以上各品其材料及裁縫法皆爲現代稀有之良品本號引受數僅一千打

以上各品本號負完全責任售主得自由選擇原金歸在完內購買可也

△往北車

△營口大石橋間▽

△大連旅順間▽

永善茶園

（演）十一月十一日（早）	
全班合演	大獄瑠
張少合	鳳凰山
王亞儒	捉放
碧玉花 楊四立	盜魂鈴
王少魯	刀劈三關
花玉蓉	玉堂春
小菊處	落馬湖
趙松樵 閻永魁	戰長沙

（夜）十一月十一日	
王亞儒	喜封侯
女客串	鳳陽廣
王少魯	行路
程永龍	過五關
趙松樵	湯懷自刎
吳鐵菴	武家坡
小蘭芬 碧玉花 卞玉菊 郭寶麗	全本天河配 眞山水佈景

辯護士法學士 河內山武雄法律事務所

大連市山縣通百二十三號地 電話二七六番

前日本東京麴町區內幸町事務所遷移來連代辦民事刑事訴訟其他一切商業庭及賬目糾葛等事承辦決期迅速

大連倉庫

火災海上運送保險（滿鐵貨物保險契約參加）

後藤金庫（二重裝置金庫）

度量衡器（東京守隨製作）

電話三一〇八番 大連市加賀町

硝石硫黃 臭蟲粉藥 防疫藥水

漂白材料 醫工藥品 六百六號

色色兼全 價廉貨高

上海英瑞煉乳公司 雀巢牌牛乳粉 勒吐精代乳粉

南北滿洲總代理批發

敬啓者敝店專製造化學用藥品原料及各工廠應用各種工業藥品原料如紡織廠草帽等漂白材料無不兼辦並代理東西兩洋藥料顏料香料等品批發東洋硝石硫黃自開設以來深蒙各界歡迎近爲發展營業便利主顧計特添設藥商部專爲招待華人一經惠顧異常歡迎無論面訂函購車送船載或郵政寄遞異常迅速且取價從廉每月且有價目表抄月新奉伏祈賜顧幸甚

大連市山縣通四九 株式會社 乾卯商店謹啓 華經理 于春山 電話（長）一六〇三 一七〇九番

敬啓者敝號專售各種樂器如鋼琴、風琴、西洋琵琶。西洋胡琴「Violin」以及口琴等無所不有此外尚有附屬品及樂譜音樂書等如蒙惠顧實所歡迎 敝號修理樂器迅速不悞

大連信濃町五拾番地 山葉洋行 電話三〇六。三〇七 振替口座大連八三一〇番

日下齒科醫院

大連市吉野町一四 電話三三六七番

拜啓敝組者向以機械及附屬品五金油漆爲營業荷蒙各界諸君信任已久矣不勝感激之至竊思凡百工師夫欲善其事者必先利其器利器之品舍精鋼而無他求如斯敝組專赴英德兩國名廠選辦精煉鋒鋼近已運來連在庫以供諸君之用請購而試之如蒙惠顧不拘多少無不竭誠歡迎

大連市山縣通十九號地

合名會社原田組

電話四一〇、九二五、三五一九番

資本金參百萬圓（全額拂込濟）

積立金參拾六萬七千圓

大連市軍用地第二區二號地

大連取引所信託株式會社

代表番號 電話五二二〇番

專務取締役 原田光次郎

取締役支配人 小澤新之輔

營業課目

民國軍需品 呢絨 毛毯 一概批發

滿蒙毛織株式會社製品販賣所

滿洲奉天浪速通貳拾參番地

合名會社 滿蒙商會

電話 日長六三八 中一三三六五六

頑癬 脚氣 皮膚病 一盒保好

愛膚膏

健膚良藥愛膚膏專治頑癬脚氣足爛陰囊癬錢癬牛皮癬疥癬鵝拿風濕疹凍瘡火傷創傷胼胝（生鷄眼）陰毛虱毒蟲咬傷靴傷酒刺粉刺面皰雀班汗疱陰部潰瘍陰部痒疹丹毒口瘡頭瘡糟鼻子鼻瘡細瘡刮刀瘡胎毒疹肛門痔瘡痔瘡此外皮膚諸症一搽立好百發百中實効驗眞如神

藥價…德用盒大洋壹元、大盒大洋六角、中盒大洋三角、小盒大洋一角二分

發售處…大阪清水谷順和公司 各埠大藥房均有代售

代售處…大連市浪速町日本藥會社 大連市浪速町井上誠昌堂 大連市奥町華西大藥房 大連市監部通泰藥房 大連市西崗子德記西棧 奉天四平街大德生大藥房 長春北大街 西大藥房 鐵嶺樓西平記大藥房 營口二道街中西大藥房 安東市場通井上誠昌堂 齊齊哈爾 稻野富山堂

坡土蘭土洋灰界之霸者

龍牌 小野田洋灰

大連市西通壹丁目

小島定吉商店

長電話五七〇番

金葫蘆牌香煙

一盒金四圓六十錢 一包金十錢

敬啓 本公司邇時代之所需特用純粹美國巴吉尼亞產之銘葉精製金葫蘆香煙氣味芬芳體裁優美較他種煙高出萬々望各界紳商人士時常惠顧敝公司不禁歡迎之至

監部通 東亞煙公司 長電二七三番

刮臉次序 双美人牌香皂 安全剃刀 双美人牌洗臉粉 乾手巾 双美人牌臉油 双美人牌香粉 眉清目秀

齒科醫學上理想之優良牙粉

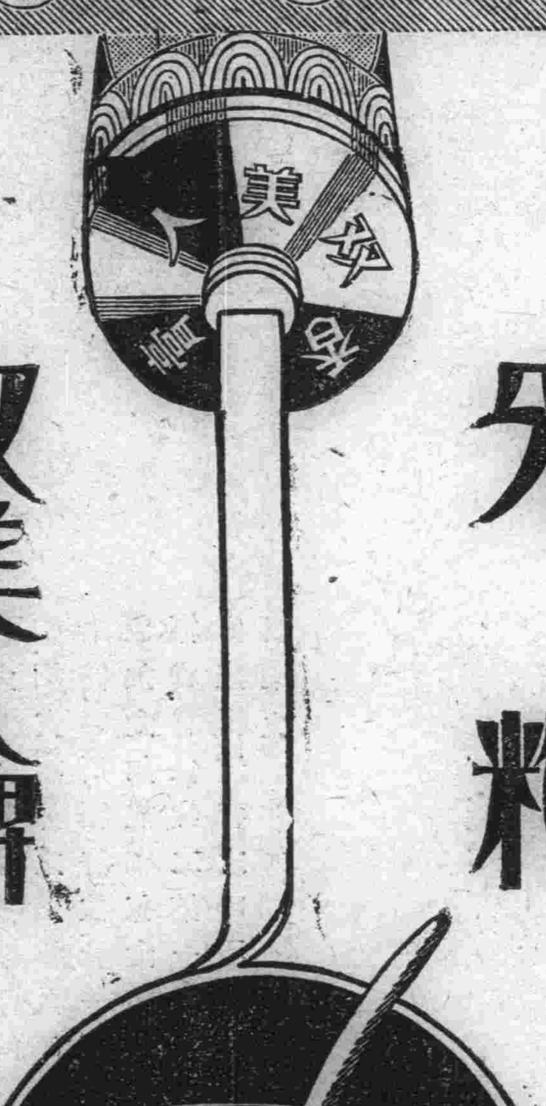

双美人牌牙粉

双美人牌牙膏

這牙膏裝在鉛筒裡捏出來用很方便旅行之時最好用

品質優秀 實超過歐美製品矣

胃腸病根治之良藥「愛腑」

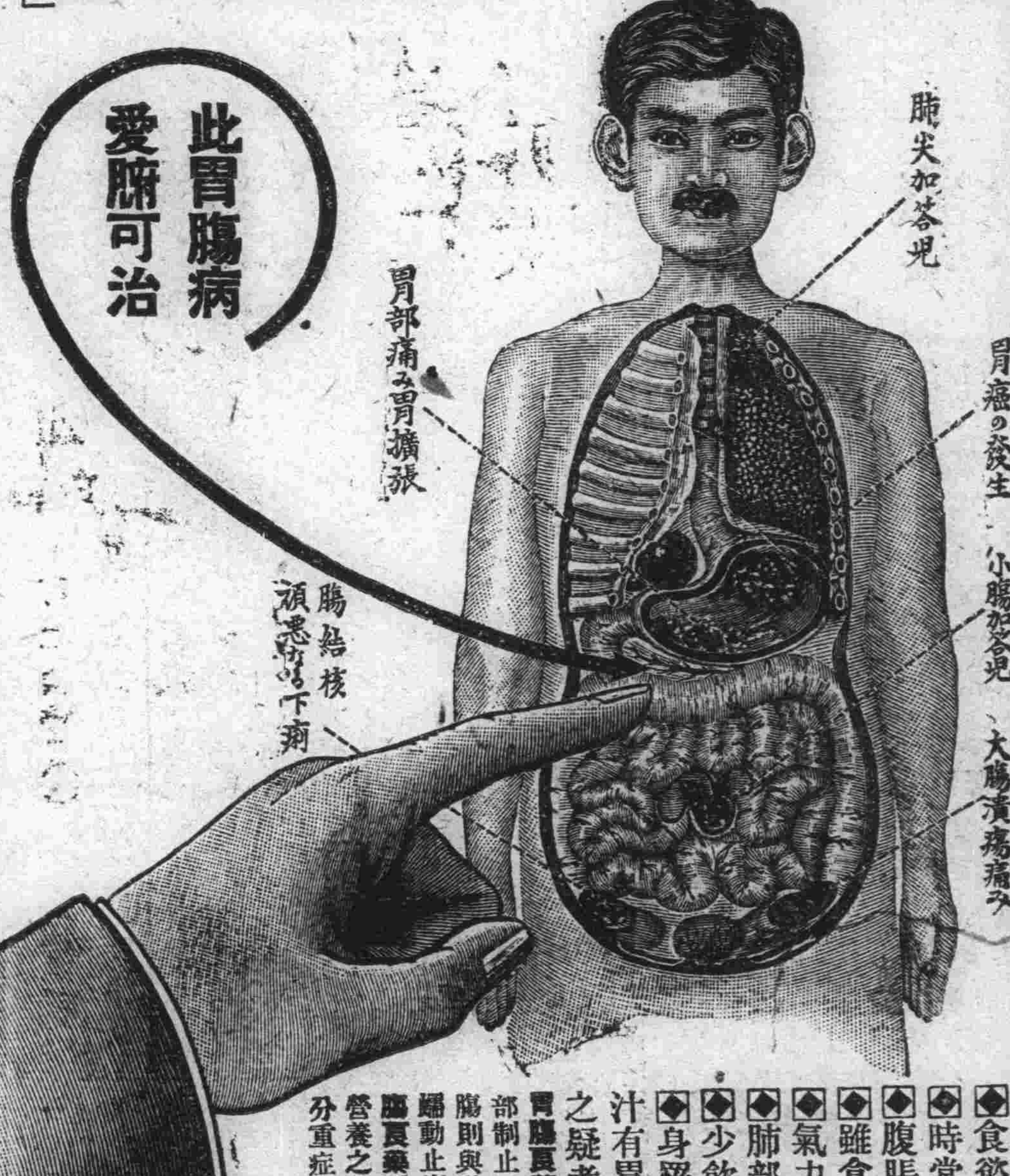

慢性（重症）胃腸病

將成可懼之胃癌或腸結核難症之慢性胃腸病 實爲難治之疾病 外觀雖不甚重而胃腸之機能大衰 腸加答兒 腸結核 胃加答兒 胃擴張 胃弛緩 胃癌 胃潰瘍 胃腸粘膜發生可懼之糜爛潰瘍之治療法

◆食慾不進飲食停滯嘔吐胃痛
◆時常下痢或下軟便便中含有粘液
◆腹脹屁多腹中雷鳴下腹時痛
◆雖食滋補品而無益於身体以致衰弱
◆氣力全無顏色蒼白神經過敏
◆肺部或肋膜發生障害發熱氣促
◆少飲酒或食不消化物即腹痛下痢
◆身罹重症異常衰弱便中含血液膿汁有胃癌或腸結核腸潰瘍等危險症之疑者務須服用胃腸良藥愛腑

胃腸良藥愛腑內服後附着於胃腸內壁之糜爛部制止胃腸粘膜之炎症減少粘液之分泌至大腸則與硫化水素化合而硫化蒼鉛有抑制腸之蠕動止痢鎮痛之特効患胃腸病之者內服此胃腸良藥愛腑可使胃腸强健食慾增進血色佳良營養之吸收增加因之体量大增健康恢復雖十分重症用特製愛腑一個月必得滿足之效果

藥價 七十五錢 一圓五十錢 三圓 七圓 重症用特製 五圓、十圓 十五圓

本舖 大阪清水谷 順和公司 日本實藥會社

經理 大連浪花町 井上誠昌堂 大連浪花町 佐藤廣濟堂 奉天小西關 大德生大藥房 奉天四平街 井上誠昌堂 安東縣市場通 東亞公司 北京東單牌樓

經理所 大連浪速町 寶藥會社 奉天四平街 大德生藥房 大連奥町 華西大藥房 長春北門外 中西大藥房 營口二道街 中西大藥房 安東市場通 井上誠昌堂 奉天小西關 廣濟堂大藥房 鐵嶺樓東 平記大藥房